華僑報

JORNAL VA KIO

中華民國卅四年伍月壹日（星期壹）二

夏曆乙酉年叁月式拾日

督印趙斑斕

澳門紅窗門街七號九字號

電報掛號肆伍柒　電話二三六一

新聞紙第二六〇六號　今日一大張

國華

前次場場客滿　觀衆每多向隅

今晚兩場　最後展映

戰事片之王

四星主演　羅拔孟甘穆利。羅拔楊。美芝伊雲絲。占美都蘭

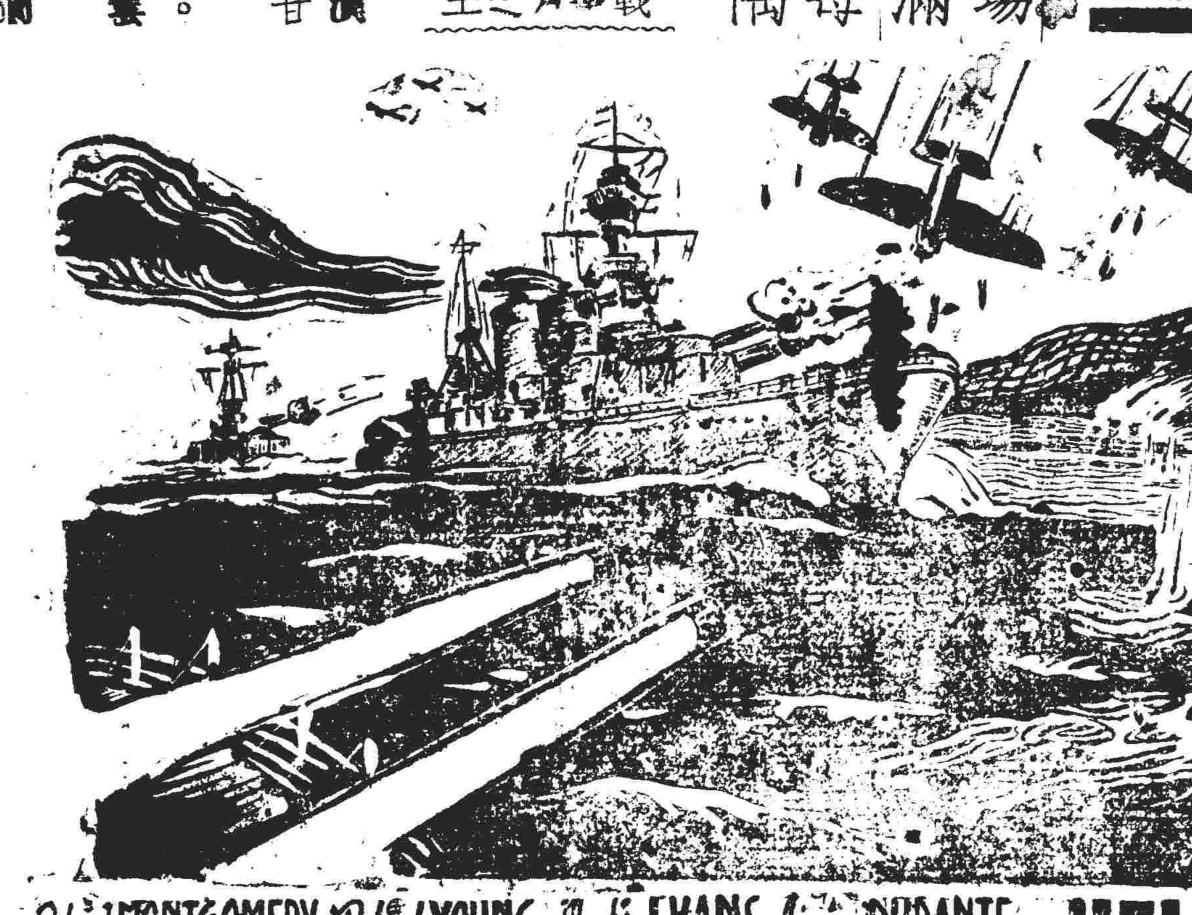

Robert MONTGOMERY Robert YOUNG Madge EVANS Jimmy DURANTE in HELL BELOW

海空軍潛艇大決戰

優待觀衆，不加座價（以後決不再映）

南京戲院　今晚兩場仍映國片　頑童征西　米奇龍尼主演傑作

平安　新聲劇團　滿三晚欲罷不能　第四晚演

徐若呆編・歐陽儉訂

鄭碧影客串　動人肺腑哀艷奇情劇　飾多難宮主悽酸動人

小宮主

比莎梁譚寶小宮主更好

任劍輝　娶癲老婆　車秀英　醋海生波　歐陽儉　酒鬼一個　白雪仙　大戇嫦娥

快期公演花債幾時還●

明晚重演壹晚　哀艷倫理奇劇　大家庭頭本　海鏡今晚仍映　虎將平西

澳門中山同鄉會徵求會員啓事

本會現經澳門政府核准立案，自應廣徵會員，推進會務，茲定由國曆五月一日起至月底止為徵求會員時期，並設徵求會員總隊部於清平直街崇閣俱樂部二樓，除分隊出發徵求外，凡我同鄉務請踴躍到部報名入會是荷

每日辦事時間：下午一時至五時

鄧友誠專醫外科耳鼻喉　米糙街五號　電話二六九六

恭頌　陳永福藥局　愈我小便刺痛　弟忽患毒小便刺痛

恭頌　陳永福藥局　愈我瘰癧痰核　鄙人忽患頸核

請飲永泰隆

柏林之戰慘烈

蘇軍力圖五一獲勝　德方增援拚死抵抗

（莫斯科卅日電）德軍今圖以降落傘向柏林降下後備部隊，但多數作蘇軍俘虜或被消滅。柏林之戰今日達新高潮，德守軍指揮不惜犧牲，擁兵抵擋蘇軍之不斷進攻，前仆後繼，其壯烈情形，空前僅有，史太林格勒之役，亦不過如是。「戈培爾女營」今日亦與德軍比肩于市中心作戰。此間外國觀察者認為柏林于四十八小時內可陷落，蘇軍乃欲以此勝利為五月一日對蘇聯人民之贈禮。德軍于殘垣斷瓦之抵抗仍烈，但蘇軍亦將出全力進攻，以便及時高掛勝利之旗，慶祝蘇聯之大節日。

（莫斯科廿九日電）蘇軍努力作戰，企於五一節完成勝利，而向柏林德軍最後據點發動總攻，并突入市中心區，朱可夫及科尼夫兩元帥所部將於五一節前夜在市中心會師。與南方戰火已延至公園區。北方朱可夫所部已攻至里爾特車站，距希姆萊內務部二百碼，距德國會六百碼。南方蘇軍續攻波茨坦及安哈爾特車站，二地俱在威廉街數百碼內。

（蘇黎世卅日電）同盟社訊：據德國廣播稱：德總部大本營廿九日發表如次：一、柏林市街戰之每一住宅，成有激烈戰鬥，德軍守備隊，以猛攻擊侵入之敵軍，雙方展開苦戰，因之蘇軍欲侵入都心之企圖，乃受阻。一、柏林南方之戰線，更加強兵力，對該地區仍繼續激戰中。

（瑞典京城卅日電）同盟社訊：路透社莫斯科特派員夫巴邦報告：柏林戰況如次：柏林到處滿屍體，華美之高樓大廈，滿積石材，路旁樹木被燒，空中小鳥之羽毛被焦，地下鐵道黑暗之隧道化成彼等之巢穴，縱橫于柏林之下，小鳥飛死屍。柏林全市，火光衝天，貫流柏林之史普里河及其他之五河，希為建築物之破片及腐爛屍體所填蔽，幾無納水之餘地。高層建築物，備滿機槍、大炮，發射之聲，終日不絕。在沙塵前進之蘇軍，機槍手榴彈，得前進點，而猶直進，夜則于各處日光與燃燒之火焰照出前進中之蘇軍部隊或戰車及砲兵隊之影，在此圍繞炸燬彈餘之柏林周圍，不問晝夜，四無人聲云。

巴頓軍渡伊薩河　直迫希特勒山居

（倫敦卅日電）巴頓所部進抵伊薩河。該河與多瑙河平行，並在三處渡過該河。美第七軍在奧得河向南推進三哩，距明亨一部內位（即希特勒山居）之門，彼等正向通往阿爾卑斯山北部主要公路進攻。美第七軍佔領普斯布羅京之斯巴宓遜，普斯布羅京為內堡之屏軸。

京。該城為德國南部重鎮，亦為納粹政府之發源地，並希特勒納粹黨之成長地，素為希特勒及納粹領袖所常聚集之地。城內之啤酒廠，更為希特勒必於該處啤酒廠與其同志聚會，作演說紀念日。慕尼黑位於巴伐利亞山之斜坡，形勢雄峻，為與柏林、奧地利、法國、義大利之交通要心。

美軍攻入慕尼克　德南部將被肅清

（巴黎廿九日電）美第六師團推進廿哩，攻入慕尼克。

（漢堡廿日電）納粹黨發源地及希特勒心臟巴伐利亞之慕尼黑城，已有美軍攻入，據路透社隨美第七軍記者所悉，該城亦未足為設防，可能於最短期內將落。北路英軍，自漢堡東南越過易北河，繼續東向，與蘇軍合作會師。

（漢堡廿九日電）巴伐利亞無線電廣播

英軍強渡易北河　德以高射炮抵抗

（英軍總部廿九日電）英軍易北河前綫，渡過易北河，步兵已在右岸築成堅強據點，係在四百尊大砲猛力協助下獲得成功。德軍以裝置於火車上之大砲及至漢堡撤出之輕重高射炮，阻擊渡河之舉。上岸德軍抵抗，有時輕微，有時頑強。渡河工作在寒冷之黑暗中進行，無空軍掩護，除漢堡海港之德守軍外，自漢堡東南七十哩長之易北河地區之德軍，約十二營。

又昨晚巴黎總部公報，美第三軍攻抵慕尼黑西北廿哩處，美第七軍已佔領奧格斯堡。

冲繩海海空戰

美艦五艘為日機炸傷

（關島卅日電）尼米茲宣稱，自星期六中午起至星期日晨止，日空軍大隊出擊冲繩海外二百艘以上之美艦隊，晝夜不息，數美艦受傷云。

（東京卅日電）同盟社訊：日航空部隊廿九日攻擊冲繩本島之敵機動部隊，擊沉及擊傷其航空母艦四艘以上。于該次戰鬥中，敵戰鬥機出動甚多，日軍更對巡洋艦實施衝擊，是日夜至卅日晨，計炸傷其艦種不詳五艘。

（東京卅日電）同盟社訊：日方仍集全力于冲繩決戰，對此日方仍舉全力，以特別攻擊隊為主力，而廿七廿八兩日復以特攻隊擊沉或擊毀敵艦五十九艘。

美軍佔領町名戶飛機場北半部

（關島卅日電）太平洋艦隊總部今日公報稱，大琉球島南部之美第二十七步兵師已佔島西岸町名戶飛機場之北半部。美軍在大琉球島南部全線推進一步。係美第七步兵師佔領高知村附近高地，並繼續向南進攻。第二海軍航空大隊之海盜式機及其他飛機自太平洋艦隊航艦上起飛，在地面部隊之前作戰，部隊進攻時，並有野砲及艦隊之重型軍艦之大砲掩護。

（冲繩島日本基地廿八日電）日部隊於廿六日黃昏，在冲繩本島南區之中高地，作挺身斬入之戰鬥，並完全以戰車作前鋒之掃蕩攻勢，敵軍由各兵及戰車之砲火掩護下，於攻勢後，以戰車兩輛掩護，敵步兵于七時至一時，向尾長地區之日陣地進攻。

蘇京取消燈火管制

（莫斯科廿九日電）此間四年來之燈火管制，宜佈於星期一解除，柏林陷落時，此間全城將大放光明。

法蘭西人民投票

期望和平食物及鞋子

（巴黎廿九日電）中央社訊：法國人民今日從戰爭業已結束之投票處，多數人士均感戰爭業已結束。此間各報，均刊載美聯社及路透社錯誤報道，以大標題刊載德國業已投降，為門總統之否認聲明，傳抵此間時，前鋒論壇報「巴黎版」及星期報美軍報紙外，其他各報，均已付刊。法國電台廣播杜魯門總統之聲明。但此間平民，並未能全體明瞭。婦女人數，遠較男子為多，自平民區及貴族區來之老少婦女，多攜嬰兒同來，記者以選舉事向彼等提詢問，彼答和平，食物及鞋子，乃為最重要之問題。某平民區之婦女稱，余之孩童已五週未食肉矣。窮太太婦女稱，余最需者，鞋。多數婦女稱，彼等自有主見，因丈夫現在德國已五年之久，此與一般人士所認婦女將按其丈夫意見投票一說，恰恰相反。按各黨均已提出若干婦女候選人。

（巴黎卅日電）昨日於此間舉行之自治選舉中，婦人之得參加投票者，乃為法國有史以來之首次。巴黎被分配為六個選舉區域，共產黨均獲取領導地位，馬賽被選舉人名單中，均屬反法西斯者。前法內閣總理戴高樂，似無在內。

社論　貝當論

歷史的巨輪是鐵樣的無情。尤其在戰爭演變中，成則為王，敗則為寇，幾不多是不二法則。幾許氣慨不可一世，被人崇奉為英雄人物，終以悲劇了結其生命。吾人追溯古今中外的歷史，對此等事蹟，每每發生之感到莫名的悵惘。不期暗道，光榮何價！自命英雄的人物亦有此偶然的悵觸，宛亦有所透悟，而自愧是雄的無謂歟？「凡爾登英雄」貝當元帥便是此中人物之一例。前次歐洲大戰開始時貝當仍是一步兵財官，此後歷陞戰功，擢升至軍團長。一九一五年九月率領所屬第二軍團，在香檳地方一戰獲勝，樹立新戰術家聲譽。一九一六年春五月，凡爾登大敗時，貝當任中路總司令，堅守凡爾登要塞。聲名乃大噪。是年司令，當時西線戰線法軍任西部戰線法軍總司令。貝當用盡心機，始克轉危為安，頗得全軍的信賴。其法聯軍所挽同西線頹勢，並設立一最高司令官。委以福煦將軍担任，貝當與英軍總司令海格，則為福煦之左右輔。福煦取得最後勝利，貝當與有功焉。大戰停止後法總統以大元帥銜畀與，以酬戰功。

這一位在第一次世界大戰中，曾經顯赫一時的英雄，自己也料不到在第二次世界大戰中竟成為階下囚。而且又是祖國的罪人。不過貝當元帥的本色，實在是一般人仍然脫不了英雄本色，這也可同日而語。但此過去所為蓋士林之輩可同日而語，而且出於他從容過願意一般的地方，令我們想到其所為他受審的事實，而其為國苦心，或正有不得已之處。雖其手段未免閣下。當一九四〇年巴黎失陷後，主和派爲來諾總理辭職，貝當以八十四歲的高齡出肩巨艱，於六月十七日在波爾多組成新閣，開始向德軍覓取所謂「光榮的和平」，以維護法國資格，希望在碎碎河山中，重新復興法國。不論成敗利鈍，當時世人對貝當的勇氣，毀譽不一，但後來其內閣一再改組，實權落於賴伐爾手上，以形勢施，尤受世人所攻擊了，貝當遺末頂暴求存，固然可招致失敗主義者一切的非議。如果他的動機完全為書臺忿私利，那更是為人所不恥，貝當元帥當時處境，固可以自潔其身，光榮隱退，甚至消遙海外，悠然終身的，但他不惜以風燭殘年之身，出任艱鉅，在

實因為他當目時艱，深知祖國大勢已去，在軍事上，錯過制先的機會，雖然「寧為一玉碎」的話是壯烈可歌，但對國人究竟不負責的行動，老成持重的貝當元帥不欲出此一舉，所以寧爲未來祖國罪人，而以個人的光榮，換取祖國和平。他的爲國苦心，自有其偉大之處，關於此點，吾人之應要認清楚的，便是貝當與一般蓋士林之流不同的地方，他並不假借國的名義，而謀個人的尊榮富貴，積聚賺錢，希安享樂，他今次然然瑞士返國自首，自問光明磊落，明知下獄受審，亦從容就捕，這是他高人一等的地方。他抵法境時，已有司令官誕斯尼中將，手持憲捕，站等候他，貝氏抵步後，泰然與凱希尼握手，但凱希尼對此老將軍竟置之不理，在這鏡頭中，一個是大義凜然，彼此無須愧色的風度，一個是映現「兩字水旁押開聞」。也無可疵議，而此老英雄從此便暫報，以候審判。貝當任內或以軸助者未得人，更以鎮伐爾大權獨攬，其措施多爲盟國所不滿。而責任所在一俟判明，貝當的光明磊落的地方總可以爲人瞭解的。法當局對貝當亦不致過甚，吾人可拭目觀之。

報效旅行

美孚煤油公司由引擎意之方法，即沙特大使之代表乘車去本城十衣服，阿拉伯代表宣傳員，一週，其一若沙特公司，另一以飛機爭載之。航空公司，阿拉伯代表，以代表旅行，沙特阿拉伯該公司，代表有沙特美阿各地機報紙，印表。

本地商店利用宣傳

（舊金山廿八日電）一大規模宣傳工作，為會議中有趣特點之一。不論何人，可以代表或記者之名義，即可得各該商店之招待，亦然。但本地各商店亦利用代表現時機，會遇有許多宣傳物品，以各表現許多資料，與其他製造公司派遣代表，車輛，以及由世界各地前來之代表的旅館內，均有代表。

聯合國會議中　舊金山新鏡頭

拉伯代表與沙特之統

杜魯門與李海上將作簡短會商

（華盛頓廿九日電）中央社訊：據哥倫比亞新聞處息：今日杜魯門總統在白宮舉行簡短會商，商議歐洲戰事迅速勝利，其私人參謀長李海，參加關於舊金山會議成功之公告，總統與夫人，及美國務卿法官前參議員一與其黑人，國會議員在阿靈頓國家公墓參加紀念故總統羅斯福之典禮，黑十字架紀念故總統羅斯福，總統坐於前，臨時於布告儀式進行時，不及五分鐘，即往白宮與其參謀長李海會商。

長舌婦女評頭品足

美國人民以為外籍訪客不解英語，乃為其作種種之評語，當某婦女大評論沙特阿拉伯代表之形態如何奇特時，某一代表憑見婦稱：夫人，汝吾亦沙特阿拉伯唯一人能說英語之代表團。美方某一現代舞蹈製曲家稱，將為該客編寫國歌。

各方歡迎中國代表

在會議期間，我國所獲得之宣傳，使人相當公平。我國代表團即將開幕前所提倡之建議，各方所贊同。

之歸，每公司之飛機與相片千百幀。國後，其他代表團首席代表，亦多強調此點者，昨日此間報紙發表一會議中所有我國代表團顧問魏子仁博士加以身穿灰色長袍，並附以大型活動攝影機攝影之照片一幀。

蘇聯代表惹人注目

最多之時間，沙特阿拉伯可列為最有趣味之第二代表團。蘇聯代表團亦未事宣傳，但蘇聯各族，亦有代表，自古以來加入蘇聯服裝，起亦將引起同樣注意，開會期間，最為新聞界所注意，並為報紙最大篇幅與廣播中。

超級空堡襲東京

（華盛頓廿九日電）美陸軍航空宣佈，由馬利安納群島起飛之超級空中堡壘三百架，今日轟炸東京工業區及九州之空軍基地，稱損失二九式機一架。

（東京卅日電）同盟社訊：昨日超級空中堡壘，約一百架，由南方基地來襲，立川附近之日方航空設施，是日來襲數計百二九式及九一型機約一百餘架，共分二梯團，第一梯團之二九型約八十架，以大編隊侵入本土，經富士山東來立川，于轟炸航空設施後，由內海方面逃去；第二梯團二九型廿架，內外，九一型由自附近施行機槍掃射。

墨索里尼業被槍決

法西斯領袖多人同時處死

（羅馬廿九日電）愛國軍報稱墨索里尼已被槍決，前法西斯黨領袖十七人，亦被處決。羅馬國志七十七人。

（瑞士京城卅日電）愛國軍捕獲墨索里尼，被殺之消息傳到羅馬，全城歡躍。

（羅馬廿九日電）中央社訊：義大利總理博諾米稱：「墨索里尼及其他法西斯領袖之消息，現已悲慘結束，所幸國家並未滅亡，且將重獲新生。」

（羅馬廿九日電）羅馬電台廣播：米蘭消息，墨索里尼及其他法西斯領袖多名，已為愛國軍處決，墨索里尼夫人，墨索里尼之秘書長柏伐里尼，義北愛國軍司令官代表，前法西斯黨秘書長法里納西，業經人民法庭審判後，即當衆槍決。

（地中海盟軍總部廿八日電）此間頃獲悉，前法西斯軍總司令格拉齊亞尼將軍已被義愛國軍拘捕，其將墨氏槍決，亦為合法。盟軍總司令部及義國政府已經承認義北愛國軍有權處罰墨索里尼之權，墨氏之迅即執行死刑，於義國政治局面，大有裨益，因此足壓抑國內法西斯之情緒，並使羅馬建權更為鞏固。

（米蘭廿九日電）米蘭電台宣佈，昨日槍決下列各法西斯領袖：計有內閣會議副主席法里納西，法西斯黨秘書長法奇斯，法西斯黨總秘書長斯泰列斯，則以昨晨十一時在馬丁尼廣場處決。

（義大利總部廿九日電）中央社訊：據米蘭今晚廣播法西斯首領等列賓特洛甫，已被捕。氏為墨索里尼治下之國務總理及義大利法西斯黨總裁，於一九四三年被以納粹指示之方法，脅迫猶太人並排擠猶太會員之職務。

（羅馬卅日電）於一星期前羅馬攻入米蘭之一日前，第九軍攻入米蘭之墨索里尼，及其法西斯政府內閣閣員十二人，據瑞士電台廣播，已為義愛國軍槍斃。

法西斯軍曾於該城，法西斯首領墨索里尼被發現於瑞士邊境之科摩城，其後即被移往米蘭城。一年以前

包皮過長 痛疒臭狐斷根 手術 花柳淋毒皮膚病

域多利

頭場七點十 尾場九點半

本片萬分誠摯獻給 全澳舞女們！

今晚兩場 首次獻映 粵語壇軸 影壓電影

香港天光報擁有數十萬讀者小說 傑克先生原著改編

蜚聲香島震驚文壇 徘惻纏綿社會巨片

痴兒女

鬼影皇帝 吳楚帆 朱普泉 伊秋水（聯合）

天壹小鳥 白燕 周少英 紫羅蓮（演主）

傑克原著 痴兒女

爲天下有情男女爭取婚姻自由！

替數無舞海姊娘洗雪汚萬恥辱！

巨片預告 華影滑稽巨片 殷秀岑 呂玉堃 徐立 主演 夜長滑天下之大 夢多

快期獻影 華影偵探巨片 美人關 白虹 黃河 主演

樂斯 今晚放映 新隱身術 陸露明主演

清平戲院 太上劇團

秘本薛仁貴征東改編

海角龍樓

伯次 文覺非 衛少芳 王中王 衛明珠 劉笑聲 林冲

七大台柱 十二分飾角 祇看神會 仙大會 一場已 值票價

新馬路入號

福利

戰前存貨 特別減價

沙士堅·璧十堅 麻士堅·花連吔 西裝絨·花布 合時絲髮衣料·

男莊雙方 西裝薄絨每套二百卅五元 灰色嗹吔無碼二十元

貨物最多 價錢最平

請飲 金馬鼓味酒 香醇雋永

總代理 昌棧 十月初五街 電話二三五三 大酒家茶樓均有代售

欲求真實保障請向上海聯保保險公司投買燕梳

上海聯保保險公司爲要 營業組主任 主辦 總經理鄧文炳 辦事處 陳錫侯啓

歐洲和平之說各方証實不確

杜魯門總統正式否認　歐美各國民衆空歡喜一場

巴黎一場狂歡

（巴黎廿九日電）中央社訊·值茲戰局發展至此一階段之際·世界各國首都·歡聲雷起·與上次大戰一九一八年十一月第一週情景宛然相似·舉例以言·今午·夜市過時·此間謂德國無條件投降一事·實則此時宣佈·猶屬過早·然巴黎人民·已欣欣然似·夜起狂歡·引吭高歌·並相擁接吻·希臘向西線盟軍要求投誠之消息·傳抵此間多數俱樂部·及咖啡店時·美軍士兵·法國女郎·及少數法人·與其他盟國軍人·均狂舞喜樂·平民攜手衛往街頭·狂呼慶祝·高唱法美兩國國歌·其時路人亦欣然加入行列·未幾·即集成數千人之衆·若干街道·鞭炮燦爛·照映通明·見法國女郎與美軍兵士·雙雙同行接吻·狂歡情緒·保持約七十分鐘之久·至艾森豪威爾元帥·及杜魯門總統·邱吉爾首相之否認聲明·傳抵巴黎時·始姍然而去·某法籍隨軍記者稱·渠曾勸告狂歡之民衆·德國投降之說·毫無根據·至少亦未至成熟時·但彼等不置信·艾森豪威爾元帥今晨三時通告美軍記者稱·渠對任何德方投降要求·毫無所悉·數小時後·杜魯門總統之否認聲明·傳抵巴黎·然聚諸德國之局勢·若干人士·並傳某項重要聲明·在短期內·可望宣佈·據傳盟軍推進途中·若干德國城市·包括慕尼黑在內·或可能發生叛變·及小規模騷亂·

美人大感失望

（紐約廿九日電）中央社訊·杜魯門總統與李海及艾森豪威爾兩元帥接觸後·宣稱·歐洲所傳和平之說·全無根據·

（華盛頓廿九日電）中央社訊·杜魯門總統因親自否認美·社所傳德國投降之消息·彼召集各報記者于白宮·並告彼等曰·「余甫與李海元帥接觸·並由渠電歐洲我軍統帥艾森豪威爾·結果斷定·是項謠言·毫無根據·」余所欲言者·即此·」是項明·已使全國停止慶祝·蓋舊金山訊所傳之德國無條件投降消息後·各電台立即報告此一消息·然下午十時之後·民衆聚集街頭歡呼雀躍·各報亦出號外·乘車之警察即開始衝入人叢·高呼杜魯門總統已否認此項謠言·並要求民衆散去·民衆始失望而去·

白宮鄭重聲明

（舊金山廿八日電）中央社訊·舊金山會議各代表盼公佈德國投降之訊·傳聞已久·惟本日報紙所載明方拒絕希姆萊之建議·即由渠保證德國對英美及對蘇俄作無條件投降一訊·

（華盛頓廿九日電）中央社訊·杜魯門總統府極爲審愼·對於前所傳希姆萊已向英美政府無條件投降之說·并未否認·亦未承認·

（華盛頓廿九日電）中央社訊·外傳德方建議·已經接受之說·毫無根據·白宮否認德國求和之說·但鄭重聲明·白宮秘書稱·德必須向全體盟國投降·吾人均極明瞭·此種謠言必多·非向盟國全體請求·不得謂無條件投降·此時美國政府不願有所論列·自亦明甚·

情緒空前熱烈

（舊金山廿八日電）中央社訊·舊金山會議本日舉行之第四次全體大會·就趣結束時·有一洪都斯拉夫國代表攜入一刊載納粹「停止抵抗」題目之當地報紙·於是引起在歌劇院開會之全體會員之哄動·會議立即停止·由一正宣讀烏拉圭演詞之英文譯員·歡呼報告納粹投降之消息·但截至發稿時止·尚未經官方證實·常將該報紙遞予蘇外長莫洛托夫閱讀時·莫氏表示冷靜之態度·僅微笑而已·該譯員繼續宣讀烏拉圭演詞·經歡呼多次後·始恢復秩序·此一空前未有之熱烈情緒·打破今日上午舉行二小時之會議之沉悶現象·

消息從何而來

（紐約廿九日電）中央社訊·美聯社記者指明告該社記者·謂德國之投降·已經接受·歐洲盟軍總部方面或將正式宣佈此一消息之「官員」乃美國出席舊金山會議代表及參議院外交委員會主席康納利·美聯社記者稱·康納利發表談話時·曾謂該記者可以發表此項消息·但不能指出渠個人之姓名·但在杜魯門總統否認接受德方投降以後·美聯社透謂康納利復取消上項限制·于是美聯社可以發表·康氏預料關于德國投降之正式公告·立即可以發表·但在杜總統否認以前及以後·康氏將宣佈其消息之來源·僅謂此係來自權威方面者·

美聯發表聲明

（紐約廿九日電）中央社訊·美聯社再稱·德國投降消息·係由與會舊金山代表團之某官員所發·此項消息·乃美參院外委會主席及美出席舊金山會議代表團團員康納利·故美聯社發表·但據舊金山訊·另一代表亦支持康納利之說·康納利否認會作關於歐戰停止之任何正式聲明·亦從未以誤傳之消息作任何聲明·渠稱「余從未作是項聲明·余自與他人相同·時刻期望此種消息·然余並未作正式聲明」

第三次大會 宋子文造成良好印象

（舊金山廿八日電）中央社訊·今晨舉行第三次全體大會時·由宋代院長任主席·四强則調換其發言人之地位·傾聽六小國代表宣讀之演詞·今晨大會中發言者·爲捷克斯拉夫·埃及·南斯拉夫·印度·黎巴嫩·及荷蘭·當宋部長由胡世澤及大會之秘書陪同步上講壇時·全場掌聲雷動·宋部長以木槌敲桌三次·以平穩之英語·宣佈第三次全體大會正式開始·各發言人步至下層講壇致詞時·宋部長與之一一握手·依字母次序排列·故宋部長在四强代表中·爲擔任全體大會主席之第二人·渠態度愼重·造成主持會務之良好印象·愈形友好·大會開始時間·較預定時間遲卅七分鐘·但各代表則藉此機會·在會場走廊來往·與各人握手·斯退丁紐斯·艾登·及莫洛托夫·彼此曾以臂相接以爲禮·並對可笑者皆縱大笑·自會議開始以來·斯退丁紐斯今日首次脫離講壇·而與其代表團同坐靜聽·全體大會舉行·所需時間甚久·由各代表說明其所代表國家對于世界安全之希望及感想·是以到會聽衆·尙不及全體人數之半·而有許多代表對台上人之演說竟毫不留意·有人與其副手會商·或則閱讀文件·但每一國家·均務有發言機會·

第四次大會 蘇外長態度愉快安詳

（舊金山廿八日電）中央社訊·今日下午聯合國第四次全體大會中·薩爾瓦多·希臘·菲律賓·烏拉圭等四小國·就表決權憲章及推薦選決議案·發表意見·歷二小時·今日大會初因菲代表團長羅慕洛·本日下午大會由莫洛托夫主席·莫洛托夫主席較預定的時間遲二三分鐘·當其以緩慢步伐經過台前時·歡呼雷動·渠執槌擊桌三下·始以俄語宣告開會·于短致詞後·通譯即譯成英語·莫洛托夫態度安詳·一如在莫斯科開會·然渠于英語及西班牙語致詞中·僅了解其一部·但在大會進行中·渠表現極爲愉快·渠對致詞者·一一握手·並向會衆點頭致意·聯合國大會將于卅日下午召開·由艾登任主席·星期日休會·第五次全體大會將于卅日下午召開·

國聯會應有較大權力

中小各國代表主張 呼籲人類宜互相諒解與容忍

（舊金山廿八日電）本月之第四次全體大會中·有中等國家及小國十一國之代表演說·其要點爲主張安全機構大會應有較大之權力·並贊成世界安全制度·對於我國特別有關係者·乃印度代表菲律賓代表之演說·均強調一般平民之尊嚴·以及全世界人類之權利·印度代表團長於本日上午之第三次全體大會中所提出兩項立場·即（一）此次會議·除爲擬議中之世界安全機構外·他並非過份企圖·而爲相互依存·（二）擬議中之經濟與社會委員會·將獲得較大之重要地位·菲律賓代表團長羅慕洛之演說·大聲疾呼·彼以爲人類之相互諒解與容忍·乃國際機構之精神基礎·並曰「願吾人使此會場·成爲最後之戰場」·此次會議失敗·則全球又將發生一次大戰·以太平洋爲戰場·羅氏要求會議爲共同利益作精神上之犧牲·羅氏並爲世界之人民要求社會經濟福利·羅氏並爲菲律賓要求太平洋小國領袖之地位·埃及代表團長亦發表演說·讚揚中國之英勇抗戰·

執行委員會 中美英蘇法均在其列

（重慶廿九日電）中央社訊·據美新聞處舊金山廿八日電·以下爲聯合國安全機構會議執行委員會名單·澳總理福特·巴西外長維羅索·加總理金氏·中國外長宋子文·捷外長馬薩里克·法外長皮杜爾·伊朗司法部長亞德蘭·墨外長巴第拉·荷外長·蘇外長莫洛托夫·英外長艾登·美國務卿斯退丁紐斯·及南斯拉夫外長蘇伯西奇·

（重慶廿九日電）中央社訊·據美新聞處舊金山廿七日電·今日聯合國會議之全體大會·由加總理金氏·比外長斯巴克·及玻利維亞駐美大使安德拉德致詞·金氏謂加拿大代表團決不稍存虛假或自視甚高·斯巴克則稱服務人羣而非求統治·安德拉德則強調今後之和平必須具有解決世界社會之強力願望·

義北之戰 踏入結束階段

（佔領威尼斯）

（蘇黎世卅日電）羅馬來電·地中海盟軍總部公報·美第八軍與義愛國軍緊密合作下·完全佔領威尼斯城·並於彼阿米斯堡建立新陣地·其他軍亦被佔領·第五軍山岳部隊渡過德軍「堅強抵抗」·

（攻入米蘭城）

（倫敦卅日電）羅馬消息·證實昨晚第八軍攻入威尼斯·又據羅馬電台米蘭消息·美軍裝甲車三輛已於星期日晨十時駛入米蘭·

（蘇黎世卅日電）羅馬來電·總部公報·美裝甲部隊攻抵科摩時·第五軍已攻抵加達湖之北端·盟軍此次春季攻勢以來·德軍被俘十萬人·

（南軍入義境）

（瑞士京城卅日電）保加利亞電台廣播·南斯拉夫軍已突破南義邊境·佔領的里雅斯特·（路透社按—的里雅斯特爲阿得里亞海威尼斯灣中一大軍港·）

盟軍迫近仰光 日軍調集庇古北部抵抗

一日進展卅哩

（路透社隨十四軍記者卅日電）沿仰光大道南進之英印軍已攻抵仰光北部十哩處建築防線·日軍紛紛調集庇古北部·必分庇古有路西南通仰光·東南通毛淡棉·日軍如攻陷庇古·迫得自海路撤退·過去廿四小時內·盟軍進展三十哩·最近週來十四軍前進之速度特異·庇古之北·日軍防線分東西兩路·數日達五千人·又據盟軍總部公報·第十四軍前鋒距仰光僅卅六哩·伊洛瓦底江西岸之曼杜巴被佔領·東固東部之第五軍沿譚爾威推進·盟機轟炸緬甸及泰國五個機場·庇古北部日軍集中地·輸車及車輛均遭炸毀·仰光布羅姆公路沿線卡車亦中彈·

（蘇黎世卅日電）緬甸前線消息·隨盟軍部隊報告·星期日反攻之中心·軍向仰光兩攻·裝甲部隊爲前導·進展極速·日軍到處埋伏地雷·日軍隱伏於大消中·俟候十四軍裝甲部隊開抵時·即發放地雷·

菲律賓前綫

美攻抵達維奧灣 佔柏遶飛機場

（馬尼拉卅日電）麥卡瑟總部公報·四月廿八日·美海軍部隊首次出現於維奧灣·砲擊沿岸日軍陣地·美軍並佔領維奧灣西海岸之柏遶機場·於呂宋北部·美機向日軍集中地卡·

（里斯本廿九日電）美軍水陸兩用部隊·廿七日於內革羅島東南岸·多馬因埃拉附近登陸·又與菲步兵者隊·於伊隆馬尼拉廿二公里之地點·開始攻擊·

美太平洋艦隊 「羅斯福號」行下水禮

（紐約廿九日電）四萬五千噸之美航空母艦「佛蘭克林羅斯福號」本日舉行下水禮·由羅斯福夫人主持·海軍部長福萊斯特爾演說稱、此艦係美海軍中最新最大之航空母艦·其身之重及裝甲之厚與高射砲火力之强·均遠非現正作戰之任何航艦能相比·該艦名由杜魯門總統營許由珊瑚海號改稱羅斯福號·海長並稱·一九四二年二月時·美國在太平洋方面·僅有航空母艦四艘·迨同年十月·僅存一艘·然今日吾人共有航空母艦廿六艘·而除航空母艦外·尙有護航航空母艦六十五艘·一九四二年初·主力艦僅十六·各級巡洋艦卅八艘·驅逐艦一百七十三艘·復無護航驅逐艦·今日則有主力艦廿三艘·各級巡洋艦六十七艘·驅逐艦三百八十六艘·護航驅逐艦三百六十八艘·余確知日人現尙發覺吾人之聚積力量·吾人並能隨意調用之·以攻日本本土·美國海軍現謹以此艦紀念其所代表者之生平目的·以獲勝利而保和平·

飛機牌木虱藥 每包四毫 各大商店有代售 總代理 興商行

東京帝國大學專科畢業 光華醫學院教授兼主任 崔偉邦醫師 專治兒科 久熱 驚風 久咳 肺炎 肚疴 疳癪 白馬行廿四號

德國醫學博士 夏鵬醫生

美國醫學博士 湯文令 統理外內全科 醫務所：新馬路一號C二樓 電話：二三二九

外科耳鼻喉科 外科碩士 連忠介醫生 荷蘭園和隆街卅三號 每日下午四時至六時

醫師 馬惠文 新馬路 六號樓 地下

羅惠良醫藥局 熊膽膏 潰瘡爛肉 止痛生肌 新馬路141號

新出品沙示酒

親友介紹即往關前後街十號二樓陳永福醫局 ... 知所問津焉 弟關祺忠敬頌

預告 福榮 福海 機動帆船 常川來往 省澳

快捷安全 實力充足 貨客付貨 注意日期

廣州太平南路三○號 電話一六二○○ 福壽行 澳門海邊新街五八號 電話：二六○一號 永誠行船務辦事處啓

南泰 機動 貨客 快船

來往省澳航期 五月份

省開五月三・九・十五・廿一・廿七

澳開五月一・六・十二・十八・廿四・卅

（代理處）聯和行 廿碼頭 電話八二七九號

泰豐公司啓。 海傍街一號 電話一六一六

新式鉅型！！安利 火船 來往省澳快發利 照常行走

澳門十三號碼頭 明記行 電話九六五五號

尋訪爛肉朋友…… 送方研究

皮膚濕毒・損手爛肉・在百物昂貴之候・實屬令人眉皺・「普濟參珠散」PO CHAI PERAL POWDER 便君週年有爛肉・當年公開贈送・任何皮膚病均獲速愈・故我普及大衆送方治療・珍珠散開「油」成爲朝搽晚敷之爛肉油・開「猪膏」成爲名貴膏藥・開「酒」成爲皮膚消毒劑・「普濟珍珠散」PERAL POWDER 純以雷佛奴爾 RIVANOL 復○・可以自醫・亦可療人・不特止血消膿・及或梅毒傳染・所患之爛肉・立能消腫止痛・消毒・一切惡毒・亦能徹底生肌・在茲宜傳廉價・每瓶送方治療・

佛山・市橋・東莞・石岐・四邑各地均有代售・

廣州一德西路普濟藥行 澳門爐石塘普濟檸檬精藥行 批發

板樟堂街廿七號 即國華戲院斜對面

參茸老牌 寶大行

秋辦參茸燕窩上等國藥配劑

天字麗參每両五十元起

正麗參枝特價每両廿五元

極品四川雪耳每両三十元

極品新洲燕盞每両廿五元

雪白龍牙燕盞每両二十元

正野北鹿茸片每份一百元

正三姓鹿茸片每份六十元

正關東鹿茸片每份四十元

極品 琿春鹿尾粑

功能固本培元・精益補腎・凡本部諸症・如陽痿・神經衰弱・遺精・腰痛・以及一切損症・功能補損・贈試一藥・便知特效・每両廿五元・小枝一元・每枝五元起

立案 正中數理專門學校 招生

建築工程 高中數理 初中 大學預科 夜班

男女生 ㊀五月一日開課 ㊁校址：新馬路十六號 ㊂時間：下午七時至九時 ㊃報名處：甲本校・乙國立中山大學工學院學生 龍嵩街廿七號

忠信會計學校 招生

（一）第四屆會計日夜班（二）第八屆商業簿記日夜班 校址：水坑尾十五號 教授認眞 附設實習銀行 同學均有實習機會 ㊀本校 ㊁新馬路全記 ㊂大喜洋貨店 五月四日開課 閱章

兒科專藥 宏興鷓鴣菜

△專治兒童各病▽ △可保嬰兒平安▽

電話：六五一 地址新馬路一號M

總經理 長發行

耳鼻喉 專科 醫師麥嘯皋

白馬行醫院後 寓所一至三號 電話二七二七

前寓香港 何輝堂 秘方 特效 止血 除痰 咳 內傷 肺癆

醫得咳嗽專門眞傳・採用名山聖藥・特效初期二期咳血・甚至第三期肺癆亦可挽救于垂危・發售造福患者・見症贈方・屢試屢效（寓）澳門米街十七號迎賓旅二樓

白鴿巢 付三 招達和 藥局 經驗 瘡科

特效良藥診治 癰疽瘰癧乳瘡結核橫痃脾核 瓜籐流注風痰鶴膝筋骨腫痛 皮膚花柳新久淋毒眼耳鼻喉

肺癆咳血特效療法

醫師曾肄美國哥林比亞肺科教授及英國肺病院研究肺科多年採用世界最新特效療法專醫一二期肺癆永遠不發之咳血 板樟堂大號二樓 招牌具醫

肺炎與久熱 醫 黃濟生

凡肺炎或溫病所致胸背痛身熱咳嗽不能止者・或因合法治療不效・或有肝或無不效著此症・尤以小兒受之害・及早施治也・廣州七代醫 藥局設新馬路五十二號二樓 特效溫病大熱傷寒肺癆咳血 看症時間上午十時至五時

澳門新馬路 電話 滙兌部五六八號 找換部弍三七零

恒信牛記銀號

各國貨幣 找換正價

上海 香港 廣州 佛山 江門 石岐 小欖 容奇 市橋 九江

各埠滙兌 歷有餘年

[illegible]便文款快捷

注意

[illegible] 當代 押贖

小兒 百日咳 水坑尾 何斗燦 分診所

覺覺山人 談相最靈 批命最準 功夫實學 寓白馬行廿四號

藥山禪院 浴佛節 建醮 四月初一日啓壇七晝八宵 附薦者請來

牛昌 象牙 新選草蓆 做正象牙蓆 用清熱解毒 各貨買賣公正 街廿八號

黎鐸 醫師 本澳白馬行街六號二樓 電話二五三二

產婦兒科全科女醫師 金慧儂 專醫婦女產前產後暗疾各病 寓板樟堂街蘭園一號二樓

黃仲賢 醫師 專醫 遺洩 腎虧 不論新舊久患 激底根治 花王堂街五號（即長樓）

楊松生 梁稾英 牙醫 醫務所新馬路六十五號 直上二樓 永生金舖

專科 醫生 周錫年 英國倫敦德國維也納大學眼耳鼻喉專科 澳門板樟堂前地四號二樓 電話二一三二

女醫 高輝德 專醫婦科產科兒科 老年手術接生 附設產所 寓澳門新馬路九十五號二樓 電話一二二八

本埠新聞

警察破獲 迷騙財飾案犯 曾受迷騙者速到署投報

（本報專訪）本澳警察當局・對市面治安之維護・素極努力・除探網之聯絡佈措施極具嚴密・以故刦竊案件之發生・漸見減少・而犯法者或能僥倖一時・終亦難逃法網・觀乎過去警察當局所具之成績・可謂彰彰可攷・在今年春間・市面發生迷騙財飾之案件多起・然該迷之騙徒・在嚴密之警探網下・終告失手・記者茲將該案發生經過之詳情・探錄如下・

推拿女子

本年元月十八日・有職業女子王竹金・在東亞酒店九樓「良友推拿社」充當推拿・王以歷年勤儉所積・得資約千元・則諸易爲金飾・王欲驕示旁人・節・值新春時・將金飾御於手上・詎知乃爲匪徒所覬覦・是晚即有電話召往榮華酒店二樓某號房「出鐘」・房中則有青年男子一人・既至後・該男子於「推拿」時中・與王攀談・然頗風文・談吐亦極流利・而一「截鐘」時并加價給伴・在王意以爲得遇濶客・并少年人多女色是驚・且以新春期內實財自比常日充裕・方沾沾自喜・固不虞有他・亦焉料及自身飾已爲不肖者垂涎・乃該男子次晚復召之・來・如是者至第三晚・於言談間・該男子育欲飲咖啡・召侍役喚取・并嘱多取一杯以饗於王・王咖啡嗅乎時・相與飲後・

首被迷騙

該男子復與王縱談甚歡・乃王于飲後・漸感覺胸悶不舒適・旋而頭暈目眩・精神極覺倦乏・此時該男子以時機既再・遂將王手上所戴戒指手鈪等値錢物件取下・開門而去・約經半小時後・肯金之精神漸告復完・意欲辭退・此時則發現所有金飾・與該男子同告失踪・不禁大驚・尙幸有金鋪飾一只・仍繫於臂間・因有礙所著・未曾失去・然以此亦値不菲・遂出問侍役・衆云不甚注意・而該男子已去如黃鶴・事後乃赴警署投報・備案在案・

又生一案

又本年二月間・有船家女人譚某・因代友辦理喜事・在營地大街森記金鋪取西紙四百廿元・以爲應用・詎知是時乃爲匪徒所悉・跟蹤而行・於得款出門時・即以香煙一啖向譚面噴・譚知覺漸失・隨時卽被迷・及精神復蘇時・現款已失・亦惟徒呼荷荷而已・

拘獲疑犯

然警察治安當局・於査察下・以此匪徒利用迷烟迷藥・以逞其奸・而匪徒亦恒在推拿女子及妓女處下手・以此職業女子・近身容易・同時・并悉有等女子於遇騙後・未有到署投報・使此奸匪得逍遙法外・因此嚴飭所屬・加緊査緝此奸徒之踪跡・遂於去月廿九日下午四時・在草堆街附近・査悉此奸徒之踪跡・該男子身穿西裝・一人獨行・足跡可疑・卽予以逮捕解署査究・

迭次犯案

經嚴訊下・該男子供名劉啓雲（廿三歲）星洲人・又名劉啓林・母氏乃馬來籍・港戰前曾在沈常福馬戲班任演員・至用迷烟魔藥行騙財物・次數極多・作事地點・騙本人亦記不清楚・但以推拿女及妓女爲多・警方并査悉被告時易姓名・有時稱名陳劍非・有時自稱姓馬・又認稱香港大富商之子胡某等・但劉啓雲則其眞名姓・而劉曾在澳犯案五六次・並經法院審判入獄之罪・計劉曾於一九四一年三月・在第一樓酒家私竊女人亞六雙蚤十八元六毫半・又女子梁細女被竊金戒指一只・衣物多種・又有女子梁貞嫻被竊西紙五百六十五元・被竊後直認不諱・經由警方解送法院・法院於同年五月五日判決入獄一年另兩個月・另附四個月之科罰・每日以五毫計算・迨劉罪滿出獄後・復於一九四二年十月卅日・又在某街十三號傷去女子張明手錶一個・金介指一只・警章四蚤等案・此屢犯刑章之積匪・至此乃陷法網・

解送法院

又警察當局・以所犯之案過多・而失主又多未有到案投報・故希望日前曾有受迷烟迷藥之騙者・可迅赴警署投報以便辦理・同時并以劉迭次犯案・現解送政府監獄內羈押・一俟査究完畢後・卽錄取口供・備文解送法院發落云・

公鈔局召開例會

（本報專訪）澳門公鈔局・昨（卅）日召開例會・商討該會會務進行・及評定申請生藝鈔事宜・在本週間申請生藝鈔之新商號共十八家・共中多屬出入口行商者・經於該會詳細評閱・已通過准予開業云・

和民行捐助同善堂

（本報專訪）昨（卅）日有和民行交由本報代捐助同善堂善款十元葡幣・希該堂主事人見報後・即到紅街門本報營業部收領云・

發現巴西紀念 本年照例舉行

（本報專訪）五月三日爲葡萄牙國在美國南部發現巴西紀念日・每歲此日・葡國及殖民地均依例舉行慶祝・各機關衙署休息一天・本年是日・亦將照前例舉行慶祝云・

乒乓兩雄相鬥 新青對少強

（本報專訪）本澳西南杯乒乓公開賽・參加十八路・被淘汰出線者不少・現尙餘最強勁之新青・少強・銀星・電燈・海星等・在今夜將有一場最精采之劇烈爭奪戰・由新青隊與少強隊會師・新青隊爲公開賽中最勁之隊伍・但少強亦屬實力相埒之輩・鄭晃・劉煥泉・李耀泉・關應添俱是慣戰能征・故今夜一戰・雙方料有惡鬥・但戰事於下午九時半舉行・八時即有一場比賽・由紅十對士星灰・前夜戰績・第一場比賽海星二比一勝光學・第二場新青以二比一勝銀光・銀光全隊演出甚佳・郭金波最爲讚賞云・

食鹽可望降價

（本報專訪）邇來澳門因關係及各方面之影響・米價漸至高漲・而食鹽方面・亦須八十餘元一担・惟自廣州與澳方兩地電訊恢復後・各機帆船亦多復航・貨物源源而來・在最近新從廣州灣方面運到二萬餘担鹽・一般商人推測・食鹽價値將降至四十餘元・

街邊小販攤位每季牌費二元

（本報專訪）議事公局・對於街邊小販攤位牌照・擬徵收之數目・經呈當局・昨蒙督批准・所擬徵之・第三七八一號訓令已批定・原文如次・「核准議事公局批定街邊攤位每季牌照銀二元」云・

洪門體育會奉准立案

（本報專訪）最近本澳之五洲華僑洪門洪順堂體育會・前曾向政府當局・呈請准予立案・現經政府當局批准・并經由憲報公報・

鏡湖醫院慈善會 橫額贈澳督 澳督覆函致謝

（本報專訪）澳督戴思樂・對於慈善僑團・勸助良多・去年合澳居民爲鏡湖醫院籌款大會・贊助乃甚多・該會因此・特贈橫額致敬・澳督親函稱謝如下・逕覆者・昨准貴慈善値理會來函・經已敬悉・橫額一幀・亦已拜收・竊思吉澳各界紳貴院籌集善款一事・鄙人忝督本土・份所應爲・抑本督向抱己饑己溺之懷・凡事總求自心之所安而已・不圖君等竟形諸頌詞・盛意隆情・於使鄙人汗顏・拒之非是・除拜領外・并此致謝・并頌善祺・鏡湖醫院慈善會値理會諸君・澳門總督戴思樂・一九四五年四月二十六日

（截信時間）

（本報專訪）本澳郵政專理局昨（卅）日發出通告・關於本週間寄往各地郵件之截止時間如下・㊀仔・路環・每日正午十二時截止・㊁石岐・一每日下午二時半截止・㊂廣州・一本月六號下午三時半截止・㊃上海・一本月六號下午三時截止・

招牌稅當局執行

（本報專訪）憲報發表・政府當局對市內商店所懸掛之招牌・亦須按季繳納稅用・該項稅法・已由當局准予執行・計開・頭等生藝業鈔者・每季納銀六元・二等者每季三元・三等者每季一元五毫云・

商業消息

代客買賣貨物隨處皆有・而代人買賣書籍雜物・開設有草堆街尾通志商店一家・凡不適用之書籍雜物・堆積家中・遂之則可惜・或有人適用而求之者・可交該店代爲推銷・開該店所寄售各物品・價甚相宜・歡迎各界人士參觀・

租約問題

住客租屋・必須與業主訂約・有不明手續者・可到志古齋木橋橫街五號・又當鋪得到義務指導・凡申請或取締等一切・亦可代辦・

廣州盧佐文 神效滅咳丸 米糙街長春閣代售 館址大三巴廿八號

介紹 英文良師韋達碩士

韋達碩士精通英語語文・品學兼優・曾畢業香港大學文科・獲碩士銜・自此大學開辦以來・獲此榮銜者只韋碩士一人・韋碩士曾隨國太史大典研究易經・並以英文註譯之・對於國學文化・精深淵博・韋碩士現息影澳門・韶光暇晦・願本其所學・以造福學子・凡初中高中專修科學生欲研究英文者請問津焉

接洽地點：燒灰爐廿八號二樓 時間：下午四時至六時

介紹人 楊重光 李寶榮 蘇京庭 廖奉獻 林子豐 羅作祥

人和悅 致味人和酒 送禮佳釀 讌會主席

何可醫師 戰前存藥 廉價根治 淋濁 梅毒 骨痛 婦科 痔瘡 肺 六零六 優待難胞

李天賜牙醫院 澳門板樟堂街十七號 電話：六九

潘夢雲 醫師 精醫 花柳淋毒 包斷根 醫所：清平直街二七號

留美西北大學醫科博士 禰[illegible] 上午十時至十二時 下午三時至六時 新馬路六十七號二樓大同牙醫館內

春去夏來 爲沐浴最多之季節

妃子香皂

梘質純美 結實耐用

使人浴後有長留之香生爽適之感 誠諸君夏日之良伴也

各大百貨商店均有發售

總經理利豐行

花柳科 黃博濟 精醫花柳 淋毒骨痛 瘡瘍外科 醫務所新馬路六十二號三樓

徐淞大醫師 設備德美日各國特效藥品 專治小兒科胃腸病肺病花柳病內外全科 林清婦醫師擔理產科婦科（貧者減贈） 醫館板樟堂街一一號 電話六六卅

勿忽咳嗽

咳嗽一症・患者往往忽視・因暫無巨大痛苦也・殊不知多咳傷肺・久咳成癆・到了肺傷癆成・不但痛苦創深・而且凶多吉少矣・所以一有咳嗽・宜速服 唐拾義久咳丸・此丸消痰止咳・能健體強肺・防癆・已表明效驗於遐邇者・四拾多年矣・不論咳少有痰無痰・連服見效・日發夜發・皆善治之・

△本埠藥房均售▽ 新馬路唐拾義藥房發行

唐拾義退熱丸 清理內熱 消除外感

主治：傷風發熱・小兒發熱・受暑發熱・四季瘟熱・產後發熱・食滯熱

△本埠藥房均售▽ 新馬路唐拾義藥房發行

教授速成書法

簡琴齋先生精深書法・尤以速成教授方法・具見成效・前設帳香江・從其遊者多屬文化巨子・或各界聞人・一時俊彥・成萃門庭・造就人才不少・比來攜其作品・假座市廳展覽・成績昭然・澳埠諸君子所共見・今先生復本其教學相長精神・設館授課・即以現寓爲臨時講習之所・章程亦既印備・特爲介紹如上・

先生現居利爲旅酒店二○四號 電話八七二

高可寧 梁後源 林炳炎 同啓

茶 白毛 水仙 普洱 珍眉 烏龍

九龍火柴 復興孖梘

同發行 地址新埗頭街一二一號 新埗橫十號

皮膚花柳 內科兒科 醫師 劉茂棠

女醫師 趙錦容 精醫婦女白帶經痛不孕 西法接生 留產 醫務所新馬路中央酒店對面

法律告白

（注意：凡惠登法律告白請先在原稿蓋章）

賴濟喇大律師啓事

本大律師現受澳門華僑參與聘任為常年大律師，如有損害本大律師當事人權益者，本大律師決以法律手續保障該當事人權益，特此聲明。（即平安戲院樓上 新馬路一號 電話九四九一）

駁斥永福堂楊流祥謊謬啓事並請樂善堂注意

[illegible]

楊麟洽 楊萬柳 謹啓

永福堂業權人楊流祥再駁斥舊佃人楊麟洽暨所謂又名永福堂等之啓事重要聲明：

[illegible]

頂鋪聲明

[illegible]

頂鋪啓事

[illegible]

聲明啓事

[illegible]

聲明啓事

啓者本行店員趙乾強於農曆三月十四日私收賬項逃匿……至今才見蹤跡……所有在外一切行動概與本行無關，恐外間不察，特此聲明。乙酉年三月十八日

澳門天安藥行啓

頂鋪聲明

[illegible]

西曆一九四五年四月廿八號

買田聲明

本堂經中介紹買受緯裕堂祖嘗禾田一段坐落中山縣……[illegible]

同善堂鳴謝各界捐款列

[illegible]

鏡湖醫院慈善會開投西藥啓事

本院定於本月廿七日（星期五）下午三時半在本院開投……如有意承辦者可準時到本院參看章程藥單，屆時投標……[illegible]

民國卅四年四月二十一日 鏡湖醫院啓

協豐行 新到：棉紗、布疋、生油、木油、南北片糖、黑白芝蔴、各國紙、各江洋米、淮粉、美粉……電話：二二七六 十月初五街橫街五號

泰豐隆行 新到：[illegible] 澳門公廟前第八號

榮興行 新到：大東火柴、興火柴、防火膠、節生水……電話：二二九四 夜冷街十九號

兩和祥行 新到：[illegible] 代買服務忠誠

標準衛生鹽 食鹽為人生必需之品，關係康健尤大，本鹽類不清潔者……[illegible] 鴻泰鹽務分銷 德泰行

信安銀號 新馬路九十號 各埠匯款 快捷妥當 貨幣找換 價格公平 營業部 司理室 電話 二九二八 〇八五

大豐銀號 新馬路九十號 貨幣找換 電信匯款 經理室電話 二七零九 營業部電話 二七零八

祥信金鋪 金條銀條 提煉 真正首飾 買賣公平 白金鑽石 光顧歡迎 電話 二二六二 十月初五街

金門西餐室 名貴食品 衛生清潔 風扇俱備 通宵營業

中央美容院 佈置美化 名師電髮 日夜有電

商情

鈔值上漲新載疏來
生油市道繼續挾升
外客牽銷片糖省砂薯粉續好
肉糖疏挾生鹽轉暢生仁扳高

[illegible]

（牲口）[illegible]

（油類）[illegible]

（糖類）[illegible]

（豆類）[illegible]

（粉類）[illegible]

（海產）[illegible]

（雜貨）[illegible]

石岐片糖省砂扳企
黑白芝蔴疏肖
豆子無成粉類企住
鄉客扯辦茶麵扳升

石岐廿九日通訊：片糖省砂扳企，黑白芝蔴疏肖，豆子無成……[illegible]

各地金融 四月廿九日

小攬 [illegible]

石岐 [illegible]

小攬生油穩硬
鹽趨下游
糖市爽 豆子疏到
肉糖疏存 生麵飫淡

[illegible]

昨日下午金融滙兌行情

[illegible]

雷峯三傑傳

文藝生著 （一七一）

第八章 小金龍橫死松嶺因果

[illegible]

粉使下集

一二三：自窗格張望一下 又在茲著

那兩個人還不大明白……[illegible]（未完）

（卅一）姑姪舌戰

……香港來」。胡太太道：「你本是個小孩子，家裡放着這許多錢，也放著香港這世外桃源，打仗也打不到這世外桃源，穿什麼，那會少了你的，現成的福不享，偏要到別的地方去胡混，我真想不透你們年青人的心，到底是要怎樣的。」畢秋楓笑道：「就是因為年輕……[illegible]（未完）

歐家全外科聖藥 癬癩皮膚水 殺蟲止痕 消毒斷根 澳門近西街十七號 香港行

亨行銷十九國 永泰正十字油‧正十字冰‧濟衆水 乃救急良藥 疴嘔肚痛 萬試萬靈 南環水坑尾五號永泰正十字油公司發行

包皮過長‧ [illegible]

西醫 蔣應岐 專門內科兒科 利斯大廈二樓 （醫務所）

昌生堂 廣州 [illegible]

醫師 黃仲敏 前任香港大學醫學教授 新馬路八十五號上海藥房三樓 電話二七五 診症時間下午二時至五時

占臣公司 專營白蟻 中華味廠出品帆船牌味粉 同福行經理 新馬路九六 電話三五

謝漢楨醫師 專事醫家 男女久咳吐血 破傷失眠 哮喘疾……[illegible]

帆船老牌 蠔油 （電話一八四一）

德國醫學博士 李其芬 醫務所 南灣新樓二號地下

香港醫師 黃國權 醫務所 荷蘭園正街卅二號D 八和藥房樓上

香港 啟昌銀號 通訊處 十月初五街 壹九零號式樓 電話：式四四四

飛立牌 單車膠輪 發批總 行興遂 [illegible]

外治 發冷膏 程壽南 新癒 立止 一貼 永斷 久疾 根 [illegible]

范國鑫 婦兒內科 [illegible]

本報廣告 費廉效大

正花生油 自榨 專家 廣南公司 [illegible]